

ふれあい

10
No.307

特集① 実りの秋がやってきました

特集② 令和2年度産さくらんぼの生育概況と
来年に向けた課題



こちらにもアクセス!!

ホームページ Facebook



 JAみちのく村山

JAみちのく村山「ふれあい」No.307 2020.10.10発行
編集・発行/みちのく村山農業協同組合 山形県村山市堀岡北町一丁目1番1号 TEL:0237-55-6311(代) FAX:0237-55-5825

再生素材を使用しています。印刷・製本/街印刷文化堂 E-mail: info@mitinoku.or.jp



すいか生産者

半澤 吉四郎さん(尾花沢市萩袋)

うれいしお手紙ありがとうです。これからも頑張ります。かを作れるように頑張ります。

半澤さんへ
わたしは、小学校の夏休みの課題で自由けんぎつで
すいかのたねを救えました。スーパーで買ったすいかは半沢
さんのすいかでした。すいかのたねは、全部で六百三十九
こでした。すいかのたねを救えるのは、はじめなので
よそつは二百こぐらいかな。と書いてみました。でも六百こ
ぐらいだったのでおごりやりました。すいかはとてもおいしかた
です。またすいかをおいしく食べたいです。
正親小学校3年
根岸ゆうかさん

すいかをご購入された方より、組合員の半澤さんへ心あたたまる
お手紙をいただきました。
すいかの歴史や運搬方法など、楽しく学びながら自由研究ができ、
良い思い出になったそうです。

京都から届いた「ありがとう」

おうちのめんごっこ

尾花沢市萩袋開拓
高岡 日向子 ちゃん(6か月)

とってもめんごい笑顔の日向子ちゃん。お父さんの勝行さんと、お母さんの沙織さんにインタビューです。



☆お名前由来は？

明るく、お日さまのようにあたたかく育ってほしいと想いを込めました。候補の中からおじいちゃんに選んでもらいました。

☆最近のうれしかったことは？

一首がすわったり、寝返りができるようになったりと、毎日うれしいことであふれています。腹ばいの時に飛行機のポーズをするのが最近のブームです。

☆好きな食べ物？

離乳食を初めて食べた時は驚いた様子で不思議そうにしていました。今は笑顔で食べてくれます。おじいちゃんとおばあちゃんが作った甘いおぼろが大好きです。

☆お父さんお母さんからのこと

一名前に込めた想いのおり明るく成長し、幸せになってください。



目次

／理事会だより …………… 2

農業☆星団

／すくすくふれあい家族 …………… 3

特集①

実りの秋がやってきました …………… 4

二ニューズ展望台

…………… 6

特集②

令和2年度産 さくらんぼの生育概況と 来年に向けた課題 …………… 10

お知らせ掲示板

…………… 11

みちのくぼいす

／クロスワードパズル …………… 14

京都から届いたありがとう

／おうえのめんごっこ …………… 16

農業☆星団

～農を支える地域の星々！～

大石田町鷹巣

さとう ゆうすけ
佐藤 雄介 さん(31歳)

小玉すいかをメインで作っている佐藤さん。青空のもと、インタビューにご協力いただきました。



▼息抜きや楽しみはありますか？
さつまいも、かぼちゃ、すももを趣味感覚で育てており、実るのが楽しみです。釣りも趣味で、時間が空いた時には海や川にでかけます。釣った魚を自分で料理するのもいい息抜きになります。

▼今後の意気込みは？
ここ数年頻繁に起きるようになった異常気象。これからも続いていくものと思っています。変化する自然と向き合いながら経験を積み、10年20年後には自他ともに認める「農業のプロ」になれるように頑張ります。

▼就農するまでの経緯を教えてください。
6年間会社員を経験し、その後就農しました。もともと家では祖父と祖母が農業をしており、会社勤めをしながらも手伝うことが多い環境でした。そんな中で、将来的に会社を退職し60歳を過ぎてから就農することを考えたら、若いうちから経験を積みたいと思いついて会社員から転身し就農しました。

▼農業で大変なことはありませんか？
いろいろ大変ですが、一番は天候の影響が大きく出ることです。今年も本当に良くない年でした。冬に雪が降らなかったために土が固まらず、畑がベストの状態になりませんでした。夏は長雨が続き、すいかに病気が着くなど影響が出ました。結果は良くありませんでしたが、今年の異常気象は貴重な経験となりました。

すくすくふれあい家族

村山市白鳥
あお やぶ たい すけ
青 柳 太 介 さん(28歳)
あ き
亜 希 さん(26歳)
み ゆ
希 優 ちゃん(1歳)



取材の日は希優ちゃんのお誕生日。ケーキのイラストが描かれたTシャツを着てお出迎えしてくれました。「一番最初にパパと呼んでくれました！」と笑顔で語ってくれたのはお父さんの太介さん。家族の中で一番にパパと言ってほしくて毎日頑張って教えたそうです。希優ちゃんは果物が大好き。桃は小さく切ると食べないので、豪快にまるまる一つ食べているというから驚きです。取材中は、大好きな桃をがっしりと掴んで放しませんでした。青柳さん一家は希優ちゃんを中心に笑顔に包まれていました。

村山初の「農Tuber」として活動 携帯からのアクセスはしています！
ぜひみてくださいね～！

きゅちゃんTVで検索

占いコーナー 来月のあなたの運勢 11月

<p>牡羊座 3/21~4/19</p> <p>【全体運】気になることは少し様子を見て。結論を急がないのが幸せの秘訣(ひけつ)。金運は下旬から上昇。お誘いの予感も</p> <p>【健康運】朝は血圧のチェックから。散歩がお勧め</p> <p>【幸運の食べ物】ユズ</p>	<p>牡牛座 4/20~5/20</p> <p>【全体運】身辺にぎやかに。頼まれ事が手に余りそうなら一緒にやってくれる人を探しましょう。ペアの物がハッピー</p> <p>【健康運】気持ちいいくらい強さで足のつぼ押しを</p> <p>【幸運の食べ物】カボチャ</p>	<p>双子座 5/21~6/21</p> <p>【全体運】部屋の中を整理整頓すると頭の中もすっきり。迷ったら掃除するのがお勧めです。野菜たっぷりの食事で開運</p> <p>【健康運】サウナや岩盤浴でじんわり汗をかいて</p> <p>【幸運の食べ物】ホウレンソウ</p>	<p>蟹座 6/22~7/22</p> <p>【全体運】明るい兆しが見えています。遊びに行く計画を練りましょう。人生を楽しむ気持ちが幸せの呼び水に。映画鑑賞吉</p> <p>【健康運】テーピングで症状が改善。予防にも効果あり</p> <p>【幸運の食べ物】リンゴ</p>
<p>獅子座 7/23~8/22</p> <p>【全体運】強く出過ぎると問題発生の暗示が。一歩下がって寄り添う姿勢を見せて。驚くほどスムーズに進展して、びっくり</p> <p>【健康運】専門家の助言を得てトレーニングを開始</p> <p>【幸運の食べ物】ジネンジョ</p>	<p>乙女座 8/23~9/22</p> <p>【全体運】ラッキーな情報が飛び込んできそう。友人と共有すればよりハッピーに。おけいご事や検定試験の勉強にツキ</p> <p>【健康運】一緒に体を動かす仲間をつくと長続き</p> <p>【幸運の食べ物】スプラウト</p>	<p>天秤座 9/23~10/23</p> <p>【全体運】楽しめる機会の多い良好運。ただ、ちょっぴり口が軽くなりやすいのが玉にきず。お酒はほどほど。帰宅は早めに</p> <p>【健康運】腹も身の内。適量が健康の秘訣</p> <p>【幸運の食べ物】サトイモ</p>	<p>蠍座 10/24~11/22</p> <p>【全体運】計画を実行する好機到来。あなたの求めに応じて力を貸してくれる人も集まります。道具や服の新調がお勧め</p> <p>【健康運】食べ過ぎたと思ったら体を動かして</p> <p>【幸運の食べ物】ネギ</p>
<p>射手座 11/23~12/21</p> <p>【全体運】あちこち引っ張り出されて忙しくなりそう。ただ、人の輪の中にはラッキーなご縁が。音楽鑑賞はいい気分転換に</p> <p>【健康運】ハードな運動もいいですが、一押しはダンス</p> <p>【幸運の食べ物】ズワイガニ</p>	<p>山羊座 12/22~1/19</p> <p>【全体運】やりたかったことへと道が開けます。やる気をアピールしてください。リーダー役を頼まれたら引き受けて◎</p> <p>【健康運】無理をしないのが一番。杖遊びが重要</p> <p>【幸運の食べ物】柿</p>	<p>水瓶座 1/20~2/18</p> <p>【全体運】頑固な態度が人間関係をこじらせる原因に。話をよく聞けば和解のきっかけがつかめます。たら引き受けて◎</p> <p>【健康運】無理をしないのが一番。杖遊びが重要</p> <p>【幸運の食べ物】柿</p>	<p>魚座 2/19~3/20</p> <p>【全体運】視野の広がりが新たな展開をもたらします。思い付きは試してみる価値あり。海外からの情報をおまめにチェック</p> <p>【健康運】彩りの良い食事が健康寿命を導きます</p> <p>【幸運の食べ物】エビイモ</p>

理事会だより

第7回理事会が9月18日に開催。主な議案と内容は次のとおりです。

- | | |
|---------------------------------|-------------------------|
| 第1号 令和2年度米概算金について | ・令和元年産米仮精算の実施について |
| 第2号 令和2年度賦課金の徴収額、徴収時期及び徴収方法について | ・米穀共同計算基本要領の一部変更(案)について |
| | ・令和2年度JA共計米に係る経費目標額について |
| | ・令和2年度米集荷対策について |
| 【報告事項】 | ・令和2年度大玉すいか販売実績について |
| ・理事会への経過報告および行事予定について | ・旅行事業について |
| ・主要勘定・安全性の指標について | ・傷害共済集団契約について |
| ・令和2年度仮決算監事監査実施要領について | ・大石田中央給油所プレオープンについて |

「活気ある地域農業を協同の力で次世代へつなごう」(第八次経営管理3カ年計画スローガン)

子供たちが 収穫体験!!



5月に植えた米とさつまいもの苗が大きく育ち、待ちに待った収穫の時を迎えました。子供たちの喜びの声が響き渡る様子をご覧ください。

9/30 大石田北小学校

慎重に!丁寧に!
くい掛け作業中



9/15 玉野小学校

「はせ掛け」
がんばってま〜す!



9/17 楯岡小学校

稲刈り
楽しー!!



10/1 ひまわり保育園



おいもさん
どこかな〜

いっぱい
採れたよ〜



9/23 尾花沢幼稚園

ツルで綱引き



おっきい
おいもさん
採ったよ〜!



特集 実りの秋が やってきました! お米収穫が スタート

9月23日から当JA管内各地域で令和2年産米の検査・買い入れが始まりました。各地区の米倉庫では、初検査に合わせて「蔵開き」の儀式が執り行われ、関係者が今年の豊作と作業の安全を祈願しました。

また、管内4カ所にあるカントリーエレベーター（籾乾燥調製貯蔵施設）も順調に稼働し、大石田が9月14日から、村山中央・大高根・尾花沢が9月16日から荷受けを開始しました。

検査員による買い入れ検査(横山倉庫)



▲稼働前の安全祈願祭(16日、村山中央カントリーエレベーター)



▲「蔵開き」で、倉庫とフォークリフトをお神酒と塩でお清め(24日、横山倉庫)



▲進む荷受け作業(24日、尾花沢カントリーエレベーター)

▲収穫はもうすぐ



▲圃場で葉色を計測

つや姫の 葉色診断実施

収穫期を目前に控えた9月7日〜8日の2日間、村山営農センターつや姫栽培研究会は、村山市内の圃場で「つや姫」の葉色診断を実施しました。測定した葉色の数値を山形県の示す基準値と照らし合わせ、良食味米出荷につなげます。カントリーエレベーターでの集荷が目前となるこの時期に、品質の統一を目的として行っています。



▲房(ぶさ)を確認する参加した生産者ら

シャインマスカット園地巡回

9月8日、村山営農センターぶどう生産部は、シャインマスカットの園地を巡回しました。本格出荷を前に、目揃いとあわせて実施したものの、出荷目筋の房を目の前に、参加した生産者らは感嘆の声をあげていました。県北村山農業技術普及課の指導員も同行し、栽培方法の注意点を確認しました。

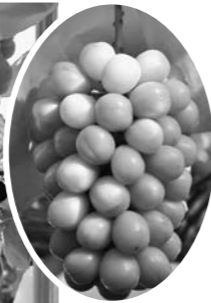

▲求評会に出席したすいか生産者代表

今年のすいか実績を振り返る

9月12日、JAみちのく村山すいか生産部会は、JA本店で今年度の販売求評会を開きました。今年度は全農山形と生産者代表、JA役職員のみでの参加で行い、今夏のすいかの生産・販売の実績を振り返りました。加藤宏太部会長は「天候不順の影響で収穫量が激減するなど大変苦勞の多いシーズンとなったが、単価高で販売できたことは良かった。天候に左右されないすいか作りをめざしたい」とあいさつ。続いて担当のJA職員が令和2年度の生育・販売概況について報告しました。また、今年度の課題をふまえ、次年度に向けた対応策についての検討を行いました。



▲あいさつする加藤部会長

産直「つなぎ」8周年

大石田農産物直売所「つなぎ」は9月17・18日の2日間、オープン8周年を記念して大売り出しを行いました。梨やプルーン、リンゴなどの旬の果物や野菜を特価販売。買い物客が続々と来店し、販売台に並んだ農作物を吟味していました。数量限定で納豆もちも販売され、大好評につき即売となる盛況ぶりでした。



▲納豆もち大好評でした！



▲採れたて野菜をお買い上げ

栽培講習会の様子をレポート

9/4 村山市営農センターなす生産部が村山市の園地にて栽培講習会を行いました。収穫期後半の管理方法と病害虫対策のポイントなどを学びました。



(村山市内園地にて)

9/10 村山営農センターもも生産部栽培講習会 (JAみちのく村山本店にて)



9/14 村山営農センターすいか・小玉すいか栽培講習会 (JAみちのく村山本店にて)



県北村山農業技術普及課の指導員を講師に招き、各農産物の栽培講習会を行いました。今年度の課題と次年度に向けた対策に関する講師の説明に参加した生産者らは資料を読み返しながら、真剣に聞き入っていました。



「はいっと」で秋の満腹フェア開催

9月19・20日の2日間、尾花沢市の産直館「はいっと」で売り出しのイベントを行いました。尾花沢牛を特価販売のほか、特設会場では人気のもつ煮込みを始め、できたての尾花沢牛肉まんまとピザを販売。家族連れで訪れたお客様でにぎわいました。

道の駅尾花沢にROYCE'号がやってきました

道の駅尾花沢では9月4日から7日までの4日間、物産&観光展を開催しました。岩出山・鳴子温泉など「あ・ら・伊達な道の駅」で人気の名産品を一挙販売。おいしいチョコレートで有名なROYCE'も出張販売し、多くのお客様からお買い求めいただきました。





▲超音波検査機で肥育の進行具合を確認



▲名前は景満(かげみつ)です。

和牛甲子園に向け、愛情込めて肥育中

8月28日、県立村山産業高校の牛舎にて、和牛甲子園参加予定メンバーの3年生5人が、肥育している黒毛和牛の定期検査を行いました。検査では生徒が超音波検査機を牛にあて、脂肪の付き方など肉質の状態を確認しました。同時に、全農クリニックの職員が採血をしました。血液検査をすることで、病気の発見やビタミンの状況など、栄養状態の把握ができます。参加メンバーの生徒は1年生の時にこの和牛の出産に立ち会い、名付け親でもあります。当JAでは和牛甲子園出場にむけた支援策として、県立村山産業高校へ飼料の無料提供を行っています。

～和牛甲子園とは～

全国の高校生が育てた和牛を集め、日ごろの和牛肥育の取り組みを発表し、枝肉の肉質を競い合う大会(毎年1月に東京食肉市場で開催)です。

第28回山形県内産山形牛枝肉共進会開催



▲天井から吊るされた枝肉を前に競りが行われます



優秀賞3席を獲得した(有)スカイファームおざきの西塚農場長▶

9月14日、(株)山形県食肉公社で第28回山形県内産山形牛枝肉共進会が開かれました。この共進会は肉質改善ならびに肥育技術の向上を目的として毎年行われています。当JA管内からは24頭が出品され、次の通り入賞しました。

- ◎優秀賞3席
(有)スカイファームおざき
- ◎優良賞
(有)スカイファームおざき
- ◎優良賞 片倉 雄一
- ◎優良賞 海藤 義則

おらえの変わりモノ

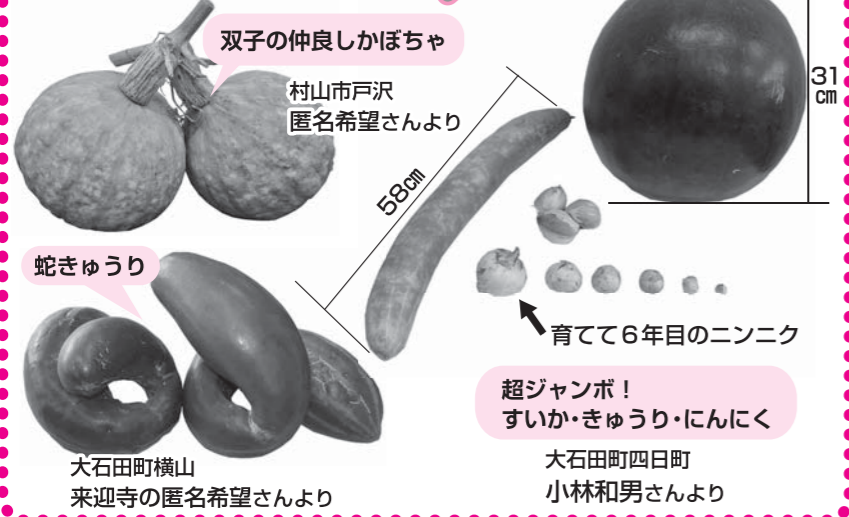

双子の仲良しかぼちゃ

村山市戸沢 匿名希望さんより

31cm

58cm

育てて6年目のニンニク

超ジャンボ!
すいか・きゅうり・にんにく

大石町横山 来迎寺の匿名希望さんより

大石町四日町 小林和男さんより

献血バスが来所

9月4日、当JA本店駐車場で献血が行われました。仕事の合間をぬって多くの職員が献血に協力。職員の中には今回で10回目という方もいました。JAみちのく村山では毎年、献血活動に協力しております。



これが「セルフ式」給油方法です

タッチパネルで支払い方法・油種をえらび...



「静電気除去シート」にタッチ!

給油口のキャップをはずして...



給油スタート!

奥へ押し込み、レバーをにぎって給油。あとは自動で止まります



▲新しくなった大石田中央給油所

折原代表取締役による給油式



9月16日、みちのくサービスの大石田中央給油所がプレオープンしました。お客様が自分で給油することができます。セルフスタンドとしての営業スタートです。オープン当日に式典が行われ、同社の折原敬一代表取締役は「大石田町の中心的な位置で、地域の組合員、一般のお客様から利用していただける施設運営をしていきたい」とあいさつ。給油式をへて、新スタンドの門出を祝いました。今後、現給油所跡に洗車場を新設し12月にグラウンドオープン予定です。

◆大石田中央給油所◆
山形県北村山郡 大石田町緑町9-4
営業時間 午前7時～午後9時
電話番号 0237-35-3354

大石田中央給油所がプレオープン

第24回JAみちのく村山ふれあいゴルフコンペ



▲有路好彦会長による始球式

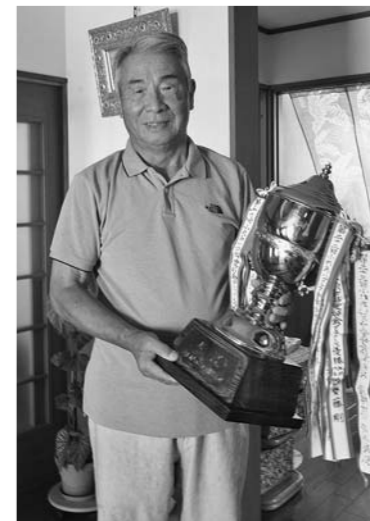

▲優勝した阿部次雄さん



▲愛の事業団へ義援金を寄付

9月1日、ふれあいゴルフ愛好会は、第24回JAみちのく村山ふれあいゴルフコンペをさくらんぼカントリークラブで開きました。愛好会メンバーなど133人が参加。令和2年7月最上川水害復旧支援チャリティも実施され、集められた募金は公益財団法人山新放送愛の事業団へ寄付しました。個人の部では大石田地区の阿部次雄さんが優勝に輝きました。

新型コロナウイルス感染防止のため、表彰式など一部予定を省略しての開催となりました。

コメント：優勝するとは思っていませんでした。これからも楽しく続けていきたいです。

収穫祭イベントのお知らせ

JAみちのく村山管内3地域で、それぞれイベントが行われます。ぜひお越しください！

（株）みちのくサービス 秋の収穫感謝祭

【村山・尾花沢農機車両センター】

◆日時／10月24日(土)・25日(日)
午前10時～午後4時

【村山中央給油所】

◆日時／10月23日(金)
午前7時30分～午後6時30分
10月24日(土)
午前8時～午後6時

【尾花沢中央給油所】

◆日時／10月23日(金)・24日(土)・25日(日)
午前7時～午後8時

【福原給油所】

◆日時／10月24日(土)
午前7時～午後7時
10月25日(日)
午前8時～午後6時

【大石田中央給油所】

◆日時／10月24日(土)・25日(日)
午前7時～午後8時

道の駅尾花沢「ねまる」 収穫感謝イベント

秋野菜やくだものをたくさん揃えた
「秋の収穫感謝フェア」

◆日時／10月24日(土)～11月3日(火)
午前9時～午後6時

&
コロナ禍でも元気を出そう!!
「肉フェスティバル」

◆日時／10月24日(土)・25日(日)

尾花沢 秋の収穫感謝祭

◆日時／10月30日(金)・31日(土)
午前10時～午後3時
◆場所／JAグリーンおばなざわ前

大石田 収穫感謝祭

◆日時／10月30日(金)・31日(土)
午前9時～午後3時
◆場所／JAグリーンおおいしだ特設会場

産直ごてん広場 収穫感謝祭

◆日時／11月13日(金)
◆場所／産直ごてん広場

JAグリーンごてんからのお知らせ

毎月5日10日15日25日はごてんの日

下記の商品を特価販売します！

- ☆11月5日 こうじ漬けの素
- ☆11月10日 漬け物樽
- ☆11月14日 丸十青菜漬けの素
(11月15日は定休日のため14日実施となります)
- ☆11月25日 ベニヤ漬物しょうゆ1.8L

価格は当日店頭にて！
ぜひお越しください！

JAグリーンからのお知らせ

管内JAグリーン全店舗の営業時間が下記のとおり変更になります。

- ◆期 間：令和2年11月1日(日)～令和3年3月中旬まで
- ◆営業時間：午前8時30分～午後5時
- ◆定休日：日曜・祝日

令和2年度産さくらんぼの生育概況と来年に向けた課題

北村山農業技術普及課



図1 「佐藤錦」開花期における気温の推移(R2) アメダス村山市より

本年の気象経過は例年にならないほど、年明けからの変動が大きく推移しています。さくらんぼの生育に沿って見ていくと、①暖冬による生育の前進、②開花期(4月下旬～5月上旬)の大きな気温の変動、③果実黄化期(5月下旬～収穫期(6月下旬)までの高温乾燥と、さくらんぼの栽培環境としては、昨年以上に難しかったように感じます。

令和2年の気象の経過

今年度の作柄

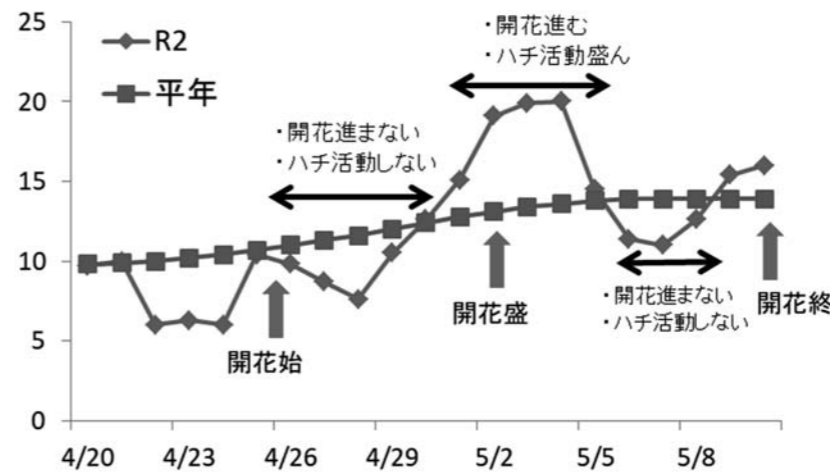
① 結実のばらつき

「佐藤錦」の開花期は4月25日～5月10日頃とダラダラと長く続くような状況で、主要品種と受粉樹の開花が揃わず、訪花昆虫の活動も不安定でした。このことから、県内全域で結実が少なめとなり、園地や樹による結実のばらつきも大きく、村山市内でも同様の傾向となりました。

② 果実肥大のばらつきと、着色遅延

本年は結実量だけでなく、肥大のばらつきも大きい年でした。要因として、開花始期と終期の間隔が長くなり、前半と後半に結実した果実の生育期間の差が特に大きかったうえ、後半に咲いた花(下向きの短果枝に着生した花)の質が悪く、肥大が劣ったことが挙げられます。

着色期の6月上中旬は、高温乾燥条件で推移したため、着色が遅れ、適期収穫ができなかった園地が多く見受けられました。また、7月に入ってから降雨が多かったことから、収穫期終盤にはウルミ果の発生も多くなりました。

③ 病害虫の発生状況

開花期前半の降雨、低温により、昨年と同様、幼果菌核病が多い傾向でした。また、園地によっては、褐色せん孔病やハダニによる早期落葉もみられました。

④ 結実確保

本年は「佐藤錦」と受粉樹の開花期が合わなかったと感じる方が多かったのではないのでしょうか。受粉樹は1品種だけでなく、「紅さやか」「ナポリレオン」等、2～3品種程度を、主要品種に対し3割以上を目標に導入しましょう。また、ミツバチは少なくとも30aに1群は設置するようにしま

来年に向けて

しよう。マメコバチは繭の洗浄を毎年実施します。さらに営果用のヨシは毎年追加設置し、3年以上たったものは交換しましょう。

特に受粉樹が少ない園地では、人工受粉が重要となります。受粉樹の腹枝や下向きの結果枝等、生育が遅めの枝1本に対し、主要品種の枝3本を交互に撫でましょう。

② 適正な樹勢の維持

結実しやすい充実した花芽づくりにも肥大、着色のよい果実をつくるためにも適度な力強さのある樹勢の維持、確保が必要です。

JAみちのく村山管内においては、老木化、過度な新梢管理や夏期剪定の実施、病害虫の発生等により樹勢が低下している園地が増えてきています。樹勢が弱い場合、園地内でも早めに摘果を行い、着果量も少なめにします。また、着色管理の葉つみや新梢管理も必要最小限にとどめましょう。夏期剪定は、新梢が止まらない強樹勢の樹や若木を中心に、樹勢が弱い樹や着果量が多く、果実肥大しにくいような樹はむやみに実施しないよう心がけてください。

褐色せん孔病やハダニ類は発生が顕著な場合、早期落葉を引き起こし、樹勢の低下を招きます。ハダニは多発後の防除が非常に困難です。こまめに園地を見回り発生を確認したら、少ないうちに殺ダニ剤の散布を行います。

褐色せん孔病は梅雨で降雨が多かった場合に発生が多く、雨の合間をぬって収穫後に有機銅剤を中心に定期的に散布しましょう。



図2 ハダニの寄生状況(葉裏)

旅行センターからのお知らせ

県民泊まって元気キャンペーン

よりおトクに！ **利用期間：令和3年1月31日(日)宿泊分まで**

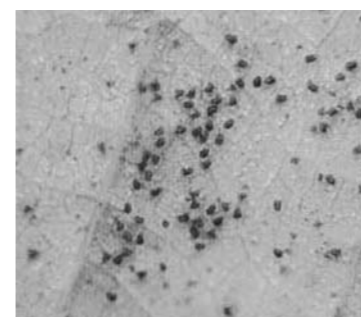
よりおトクに！

“GoToトラベル
キャンペーン”との
併用が可能に！

よりおトクに！

利用回数制限なし！
お一人様、何度でも
ご利用いただけます。

よりおトクに！

東北6県+新潟県の方が
利用可能に！
ご親族、ご友人と一緒に
“やまがた旅行”を楽しみましょう！



11/5(木) 仙台空港発着
四国八十八ヶ所
お遍路の旅 8日間

230,000円
→GoTo適用にて 149,500円
+地域クーポン配布 35,000円



11/16(月) 山形駅発着
秋の山陰山陽・四国を巡る
フルムーンの旅 5日間

248,000円
→GoTo適用にて 192,000円
+地域クーポン配布 24,000円



1/19(火) 山形駅発着
五島列島と長崎の旅
4日間

157,000円
→GoTo適用にて 115,000円
+地域クーポン配布 18,000円

詳しい内容のお問い合わせは / JAみちのく村山旅行センター ☎0237-55-6314

お持ちのJAグリーン商品券の 使用期限をお確かめください

使用期限を過ぎると使用不可となります。
商品券をお持ちの方は、右記のいずれかをお
確かめのうえ、JAグリーン店舗で期限内にご
使用ください。

なお、右記のJAグリーン商品券はJAみちのく村
山以外のJAグリーン店舗ではご使用いただけません。
また、汚損・破損・紛失等による再発行はできかねま
すのでご注意ください。

お問い合わせは

- ◆村山経済事業所 ☎0237-52-4160
- ◆尾花沢経済事業所 ☎0237-22-1310
- ◆大石田経済事業所 ☎0237-35-3133

《早期予約》

使用期限は令和2年12月28日まで



《JAグリーン利用奨励》

使用期限は令和2年12月28日まで

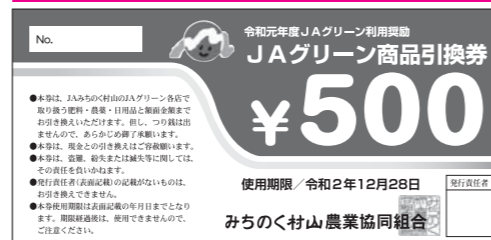

廃プラ・農薬回収スケジュール

廃プラ回収

	対象地区	回収日	時間	場所
村山	西郷・葉山・戸沢	11月10日(火)	午前9時~正午 (受付は午前11時30分まで)	葉山事務所集荷場前
	楯岡・大倉・袖崎・大高根	11月11日(水)		J A本店 中央育苗センター前
	全地域	11月12日(木)		
尾花沢	全地区	11月5日(木) 11月6日(金)	午前8時30分~11時30分	東部すいか選果施設前
大石田	豊田・海谷	10月27日(火)	午前8時~10時	西部すいか選果施設前
	大石田・横山	10月28日(水)		

不要農薬と農薬空容器の回収

	回収日	時間	場所
村山	11月20日(金)	午前9時~11時	J Aグリーンごてん前
尾花沢	11月5日(木) 11月6日(金)	午前8時30分~ 11時30分	東部すいか選果施設前
大石田	11月6日(金)	午前9時~11時	J Aグリーンおいしだ前駐車場

詳しくは各経済事業所まで
お問い合わせ下さい。

- ◆村山経済事業所 ☎0237-52-4160
- ◆尾花沢経済事業所 ☎0237-22-1310
- ◆大石田経済事業所 ☎0237-35-3133

点検・整備で
あなたと次の景色へ

クルマと私の物語
ずっと続く未来の安心

安全と環境保全には、点検・整備が必要です

平成26年2月から車検時の備考欄に点検・整備実施状況の記載を
開始しました。詳しくは、QRコードをご参照。
http://www.miluki.jp/report/press/jidosha09_hh_000089.html

株式会社みちのくサービス
村山車両センター ☎0237-55-6130
尾花沢車両センター ☎0237-22-0088

**婚礼・七五三衣裳
ご予約受付中**

ゆっくりご覧いただけるよう
ご来店の際はぜひご予約をお願いします。

《営業時間のお知らせ》
【月・火・木・金】9:00~16:00 / 【土・日】9:00~15:00
定休日 水曜日・祝日

延期としておりました今年度の貸衣裳展示会は、
新型コロナウイルス感染症の影響により開催を
自粛します。

J Aみちのく村山尾花沢地区女性部(貸衣裳室)
山形県尾花沢市新町五丁目7番39号 ☎0237-22-1708



みちのく ぼいす

おたより紹介
コーナー

今回のキーワード

「芋煮」のくぼいす

テーマ大賞

いも煮には、ごぼうを
たっぷり入れ食べていま
す。最後の締めのカレ
うどんは譲れません!!あ
く、いも煮食べたくな
った(笑)
(大石田町 ちこちゃん)

☆ダンがよあ〜く効いたカレー
どうも最高じゃよね!

ケンミンショーで芋煮の特
番がありました。断然山形
の芋煮が一番ですね。しめ
のいろんな楽しみ方もいい
ね! (村山市 まるとらさん)

中学生の頃の芋煮会は、学
年で5〜6人の班を作り、材
料を持ち寄り、買い出しをし、
最上川の河原で火をおこし、
自分たちの味付けの芋煮でし
た。はじめはぎこちない班で
も食べ終える頃にはみんな仲
良くなって、外で食べる芋煮
はやっぱおいしいかったです
(村山市 フチトマトさん)

私たちの芋煮といえば具だ
くさん。肉など見当たらないほ
どの芋煮でした。でもみんな喜
んで腹いっぱい食べたもので
す。今年の山形の芋煮は食べ
るだけで幸せだと思っ。み
んなの心配りがしみじみ身に
沁みます。(村山市 よっちゃん)

芋煮といえば友人・学校・
近所・職場・サークルなど親
睦を深めるために食べていま
す。とにかく芋煮好きの山形
県民ですね。
(村山市
チコちゃんにごじゃがれるさん)

芋煮会には、牛肉派と豚肉
派に分かれますが、東日本が
豚肉文化の中で、やはり芋煮
会の肉は、牛肉でしょう。昔、
庄内に転勤になったとき、同
じ山形でも庄内の芋煮会が、
豚肉のみぞ味で、これって完
全に「豚汁」じゃんと、食文
化の違いを感じたことがあり

ます。やはり芋煮会は、里
芋・牛肉、そして醤油味でお
願いします。
(村山市 イケメンマダムさん)

「芋煮」といえばやっぱり河
原でやるのが最高です。子供
のころ夏休みの子供会行事で
リヤカーや一輪車に薪や鍋を
つけて行ったのを懐かしと思
います。あの頃はまだ夏で里
芋がなく、ジャガイモでしま
した。とてもおいしかったです!
(尾花沢市 ポチ子の母ちゃん)

以前、庄内地方に住んだこ
とがあるので庄内風芋煮を秋
になると食べていました。内
陸の牛・醤油、庄内の豚・ミン
どちらもおいしいです。鍋を
囲んでワイワイガヤガヤしな
がら食べるのが一番です。
(尾花沢市 おたまじゃくしさん)

芋煮といえばおもてなし料
理の一品でお客様が来た時
には欠かせないですね。肉・野
菜・きのこ色々入っている
から体にもいい料理といわれ
ています。芋煮の季節ですね。
(尾花沢市 83歳女性)

我が家は一年通して芋煮を
食べています。B・B・Qはもち
ろん、友達が出来た時に食べ
ています。
(尾花沢市 2児の母ちゃん)

尾花沢牛をたっぷり入れた
芋煮が食べたいね。
(尾花沢市 のんのんさん)

芋煮といえば、小学生のと
きも中学生のときも火の番を
していたっけなあ(笑)そのお
かげで今も自然体験(野遊び)
が好きです!
(尾花沢市 おぼろうさん)

東京に赴任していた頃、山
形勤務経験者の奥方に芋煮を
作ってもらい、干葉の印旛沼
で食べた味が、周りの環境と
マッチしておいしかったこと
が忘れられません。
(大石田町 ふじひかるさん)

宮城在住で若いうちから味
噌味でしたので芋煮は味噌味
です。山形の方、ごめんなさい
今年はコロナ禍の中、芋煮会
どうなるでしょうか、残念で
す。(宮城県名取市 おやじさん)

JAみちのく村山 シンボルマークをさがせ!



どこかのページに
「みちのく村山」
シンボルマークが
隠れています!

◎答えは次号!

※先月号の答えは3ページすくすくふれ
あい家族のタイトルの右下でした。

◆ たくさんハガキありが
とございました。
◆ 今回のテーマは…
「プレゼント」です。
もらって嬉しかった思い
出、あの人にこんな物をサ
プライズでプレゼントした
ことなど、みなさんのプレ
ゼントにまつわるエピソード
を教えてください。

パズルを解いて、さあ応募!

すてきな粗品をプレゼント
みちのくぼいす「テーマ大賞」……1名
クロスワードパズル正解者の中から……5名

◆ 応募のきまり

- 応募は1人につき1回有効です。
- 紙面の都合により「みちのくぼいす」に掲載されないこともあります。
- 「みちのくぼいす」に掲載されない場合も、パズルは抽選対象になります。
- 当選発表を『ふれあい』10月号で行います。あらかじめご了承ください。

◆ 応募先

- ハガキ…〔記入例〕をご参照ください。
- 電子メール…fureai@mitinoku.or.jp
- FAX…0237-55-5825

◆ 応募締め切り 10月22日(木)

※ 当日消印有効

〔ハガキ記入例〕

63 995-0011
村山市橋岡北町
一丁目1番1号
JAみちのく村山
広報係 行

- ①パズルの答え
- ②「みちのくぼいす」テーマなどに関する身近な話題、ご意見・ご感想
- ③郵便番号・住所
- ④氏名・ペンネーム
- ⑤年齢
- ⑥性別
- ⑦電話番号

住所の書き忘れにも
ご注意ください!

9月号の答え 「ヒメリンゴ」

1	シ	6	メ	ジ	13	ア	16	オ	19	イ
2	ヨ	イ	ツ	ナ	11	ヒ	14	キ		
3	セ	ン	タ	ク	8	レ				
4	キ	ナ	リ	14	タ	ツ	20			
5	ビ	ン	ツ	10	ケ	アイ	18	ス		
6	ク	マ	ノ	15	ネ	ゴ	ト			

パズル正解者の中から厳正な抽選の結果、下記の
5名の方が当選しました。おめでとうございます。

- チコちゃんにごじゃがれるさん(村山市富並)
- 2児の母ちゃん(尾花沢市名木沢)
- のんのんさん(尾花沢市延沢)
- こたろうくん7才さん(大石田町緑町)
- おやじさん(宮城県名取市)

↓ タテのカギ

- ①さらさらと落ち続ける時計も
あります
- ③新婚家庭には満ちあふれてい
そう。——太りしちゃう人も
いるかな
- ⑥朱肉がセットされたケースに
入れることも
- ⑧「Rの付かない月(5〜8月)
に食べるな」と言われる貝
- ⑨京都の町家は——が狭いうな
ぎの寝床
- ⑪グラウンドをならず道具です
- ⑫文系とよく対比されます
- ⑬この商品は——パフォーマン
スがいいね
- ⑮鍛えて日本刀などを作ります
- ⑰髪を刈り込むときに使います
- ⑲旅行のこと。——シューズ
- ⑳こたつで丸くになりたいニヤ

→ ヨコのカギ

- ①サツマイモで作る洋風の焼き
菓子
- ②東がトン、北がベイなら南は
- ③布団や枕などのこと
- ④「万葉集」にはたくさん収めら
れています
- ⑤漢字で書くと「背黄青鸚哥」。
ペットとしてよく飼われている
小鳥です
- ⑦板を用いることが多い練り製
品
- ⑩箒(ほうき)と一緒に働きます
- ⑭おうし座のプレアデス星団の
和名。「枕草子」にも出てきま
す
- ⑮いかつい——構えをした刑事
- ⑰天下の回り物です

答え

A	B	C	D	E	F
---	---	---	---	---	---

クロスワードパズル

クロスワードを解いて、A〜Fの二重ワクの
文字を順に並べてできた言葉が答えです。

1	6		11		15	19
		B				
2					16	E
	7	9		13		
3					14	17
					F	
			10	12		
4	8					18
						20
5						C