



JAみちのく村山「ふれあい」No.272 2017.11.10発行  
編集・発行/みちのく村山農業協同組合 山形県村山市楯岡北町一丁目1番1号 TEL0237-55-6311(代) FAX0237-55-5825

JAみちのく村山ホームページ <http://www.mitnoku.or.jp> E-mail [info@mitnoku.or.jp](mailto:info@mitnoku.or.jp)  
私丁・著丁・不測の際は取替えます。再生紙を使用しています。印刷・製本/街印刷文化堂



特集：支店においでよ！  
イベント・サービス尽くして大満足

 JAみちのく村山

こちらにもアクセス!!

ホームページ

Facebook



## じっくり漬けよう！ 酢漬かぶ

なつかしの伝統料理  
しよっでんレシピ



### 材料

赤長かぶ(葉も含む)..... 1kg  
塩..... 40g(かぶの4%)  
砂糖(ザラメ)..... 170g(かぶの17%の分量)  
酢..... 80cc(かぶの8.4%)

### 作り方

- ①赤長かぶを乱切りにする。葉は3~4cmに切る。
- ②水に一晩漬け、浮いてこない程度に軽い重石をする。
- ③水気を取り、塩漬けにして一昼夜おく。
- ④ザルに取って余分な水気を切る。
- ⑤砂糖と酢を加えて混ぜ合わせ、軽い重石をする。ビニール袋に入れて漬けておいてもよい。
- ⑥一日一回、上下を入れ替えるようにかき混ぜる。
- ⑦一週間くらい漬けてできあがり。

### ひとこと

特産品の赤長かぶの酢漬けです。今は、すぐに食べられる「即席漬け」がポピュラーですが、今回は昔ながらの「じっくり漬け」。漬け汁が春までにごらず、味も風味も変わりなく食べられます。引き締まった味に仕上がりますので、これを参考にして、お好みの味付けを試してみてください。

※「しよっでん」とは、山形県の方で「昔」という意味です。

## 家の光 12月号の主な内容

《特集》  
繰り返し作りたい！  
新定番おせち

家庭料理研究家の本田明子さんが、簡単に作りやすい新定番おせちを披露します。シンプル昆布巻きや、時短栗きんとん、ホタテの卵焼きなど、新顔レシピが続々登場します。

《表紙の人》宇野昌磨さん  
国際大会で活躍するフィギュアスケート選手の宇野さん。2018年2月に開催される平昌オリンピックに懸ける思いを聞きました。

■ユズをまるまる使うコツ  
庭先でたわわに実るユズ。その上手な使い方を紹介します。ハチミツ漬やジャムなどの加工品、種を使った化粧品など、残さずに使いきるアイデアが満載です。

■12月号は付録がふたつ!!  
「第一別冊付録 自給・環境・ライフプランで暮らしを築く2018年家の光家計簿」  
家計防衛はもちろん、農業経営の改善にも役立つ家計簿です。栽培管理メモや、育児と介護の記録も書き込める日記欄を拡大しました。

「第二別冊付録 もしものときも安心2018未来にのこすわたしのノート」  
2017年版よりもさらに内容が充実。「わたしの」記録を次の世代に「渡す」ノートです。もしものときに、周りに伝えたいことなどを前向きな気持ちで記入できます。

※内容は変更されることもあります。

お問い合わせは下記へどうぞ！購読は1冊(ひと月分)から可能です。

◆村山経済事業所 0237-52-4160 ◆尾花沢経済事業所 0237-22-1310 ◆大石田経済事業所 0237-35-3133

# ふれあい

## もくじ

- すくすくふれあい家族  
／理事会だより ..... 2
- 種まく人々 ..... 3
- 特集  
支店においでよー  
イベント・サービス尽くで大満足 ..... 4
- ニユース展望台 ..... 6
- 平成29年産すいかの  
生育・作柄と来年への対応 ..... 10
- あつまれ！ふれあい広場 ..... 11
- みちのくほいす  
／クロスワードパズル ..... 12
- お知らせ掲示板 ..... 14
- つよこびんラン♪ ..... 16

地域農業を支える生産部会をご紹介します！

## 村山営農センター 花木生産部会



啓翁桜の栽培に力を注ぐ、村山地区の花木生産部会。12月からの出荷を前に、部会長の鈴木さんに、課題と展望、そして啓翁桜作りの魅力をお聞きました。

※写真は10月25日、袖崎地区の圃地での雪囲い作業。もとはスイカ畑で、積雪は頭の上まで届くそうです。

部会長  
村山市橋岡二日町  
すずき ひさお  
鈴木 久雄 さん(63歳)

四代目の部会長。45年間農業を営み、現在は妻と息子さんとの3人でさくらんぼ、水稲、啓翁桜を栽培しています。趣味は釣りですが「最近はなかなか行けなくて、休みのときはのんびり過ごしています」と話してくれました。

◀大切にしていることは？  
大切なのは、真面目にやっている人が報われるような環境

◀部会のなりたちは？  
私が花木生産部会に入ってから22年ほど経ちますが、その前は部会員が5人くらいで出荷量も多くはなかったと聞いています。その後は5、6人の仲間と、冬場の収入の確保のために啓翁桜の苗作りを始め、他の産地のやり方を参考にしつつ手探りでやってきました。そうした活動を知った農家たちが少しずつ部会に加わってくれて、改めて生産者を募集した時は、およそ50人の農家が興味を持ってくれました。そして皆で啓翁桜を作り始めたのが今から4年ほど前です。その中で、本腰を入れて作り始めた人は今年初出荷する段階に来ています。

◀今後の展望と課題は？  
露地物に負けないくらい品質を目指し、収量も増やしたいです。もともと、啓翁桜は農家にとって魅力的な作物。高所作業がありませんし、生産経費は比較的低いかなと思います。また管理作業も、主なものは年間2、3回の草刈りや、環状剥皮という作業くらいです。消費地では、卒業式や入学式、入社式などで需要が高まっています。出荷が始まった平成17年頃と比べると価格は約3倍になりました。現在も湯処理などの工夫をしており、今後は倍の量が出荷できるのではないかと思います。若い農家の参入も期待したいです。



## すくすくふれあい家族

大石田町横山 かい とう 藤 裕 さん(42歳)  
 やよ 弥 生 さん(36歳)  
 けい た ろう 桂太郎 くん(8歳)  
 い ぶき 生 吹 くん(6歳)  
 あかり 灯 ちゃん(8カ月)

お父さんと一緒に夏の維新祭にも参加している、桂太郎くんが生吹くん。兄弟そろって将棋が好きで、先に覚えたお兄さんが「相手が欲しい！」と生吹くんに教えたそうです。どちらも負けず嫌いで、競い合うときは火花を散らす二人。だけど妹の灯ちゃんをあやしてあげるときの雰囲気は和やかです。家族も「女の子がいると、ほんわかした空気ですね」と話します。すくすく成長している灯ちゃんは、早くもつかまり立ちができるようになりました。朝、寝ているお兄さんたちも、灯ちゃんにイタズラされて起こされると怒るに怒れないとか!? 可愛い「目覚まし係」の灯ちゃんに、お母さんも大助かりです。

## 理事会だより

第8回理事会が10月25日に開催。  
主な議案と内容は次のとおりです。

- 第1号 平成29年度半期資産査定結果について
  - 第2号 平成29年度上半期実績検討について
  - 第3号 JA全国監査機構期中監査I改善指示書について
  - 第4号 利益相反取引の承認について
  - 第5号 県域システムの利用契約見直しについて
  - 第6号 出資口数の減口承認について
  - 追加 大口貸出の承認について
- ・反社会的勢力との取引対応状況の報告について
  - ・事務ミス等の報告について
  - ・苦情処理定期報告について
  - ・自主検査の実施、改善状況報告について
  - ・平成29年度JA非常勤役員研修会の開催について
  - ・平成29年度JA米・一般米の概算金引き上げについて
  - ・平成29年度JA米・一般米の概算金引き上げについて
  - ・「全農自己改革」に係る取り組みについて
  - ・平成30年度肥料集中購買（銘柄集約）について
  - ・貸出金延滞元金及び経済未収金固定化債権支店別明細について
  - ・不良債権の処理状況及び今後の処理方針について
  - ・大口信用供与先の経営状況等について
  - ・大口信用供与先に係る保証契約の変更について
  - ・余裕金の運用状況及び第3四半期運用方針について
  - ・「JAバンクローンキャンペーン2017-2018」の取組みについて

- 【報告事項】
- ・経過報告および行事予定について
  - ・主要勘定・安全性の指標について
  - ・平成29年度上半期組合員の加入脱退等について
  - ・(株)みちのくサービス上半期決算報告について
  - ・尾花沢農産加工(有)上半期決算報告について
  - ・奥羽乳業協同組合上半期決算報告について
  - ・資産査定事務要領の一部変更について



ゴム長靴を投げて点数を競う「フライングシューズ大会」(19日、尾花沢市)



秋のグラウンドゴルフ大会(24日、大倉地区)



県大会で奮闘(3日、中山町)



お茶でひと息(尾花沢支店)



菓子パンをどうぞ(楯岡支店)

### スポーツで汗を流し...

10月3日、JAバンク山形県による第16回JAバンクグラウンド・ゴルフ山形県大会が開かれました。県内JAから、予選を勝ち抜いた年金友の会の会員243人が出場。当JA管内からも20人が参加し、葉山支店代表の奥山正さんが8位に、大石田支店代表の横山秀子さんが19位に入賞しました。また19日には、尾花沢支店による「フ



県大会8位の奥山さん

ライングシューズ大会」が行われました。24日には大倉地区で、27日には楯岡地区でグラウンドゴルフ大会も開かれました。

### 感謝デーはサービスいっぱい

偶数月の15日はお客様感謝デー。10月も、飲食物などを用意して来店者をお迎えしました。楯岡・葉山支店では窓口などで菓子パンをプレゼント。尾花沢支店は店内でおこたとお茶をふるまいました。大石田支店は屋外でおでんをサ

ービス。全支店共通で、ジュースのプレゼントとアンケート調査も行いました。



アップルパイでおもてなし(葉山支店)



温かいおでんがうれしい(大石田支店)

## 支店においでよ!

イベント・サービス 尽くして大満足

地域の拠点として活動しているJAみちのく村山管内の4支店。一年を通してさまざまをご用意しています。その一

いるJAみちのく村山管内の4支店。一年を通してさまざまをご用意しています。その一



楽しい旅行も

年に一度、各支店の年金友の会で実施している素敵な企画旅行。青森、松島、



9/4~9/5、青森へ(楯岡支店)

### JA共済アンパンマン交通安全キャラバンが開催されました。



©やなせたかし/フレーベル館・TMS・NTV

10月15日(日)、天童スポーツセンター体育館で開催され(JA山形市、JAやまがた、JAてんどう、JAみちのく村山、JAさくらんぼひがしね主催)、午前・午後を合わせて約1300名のご家族が来場されました。会場前にはキャラバンカーが設置され、お子さまとの思い出にと記念撮影するご家族の姿が見られました。また、会場には、アンパンマンたちと交通ルールを学ぶお子さまたちの大きな声が響きました。最後の握手会では、元気いっぱいアンパンマンたちと触れ合うお子さまの姿が見られました。

### JA共済事業のご愛顧にも感謝、そして...

10月18日に山形市で開かれたLAの研修会で、当JAの4人のLAが各部門で優れた成績を収めたとして表彰を受けました。組合員の皆様の、

JAの共済事業に対するご理解とご協力に改めて感謝いたします。この他、14ページの「お知らせ掲示板」では、各支店で取り扱うローンキャンペーンや、貯金金利上乘せサービスのウインターキャンペーンのお知らせを掲載しています。さらに11月は「支店だより」の発効月。当「ふれあい」とあわせてぜひご覧ください!



表彰を受ける尾崎LA(左)

栃木、宮城、福島...支店ごとに行き先はさまざまです。今年も、大勢の会員の皆さんが参加して、仲間たちとの旅を満喫しました。



岩沼市、金蛇水神社で記念撮影(大石田支店)



鬼怒川温泉へ(葉山支店)



福島・宮城方面へ(尾花沢支店)



▲キャンペーンの内容を説明（22日、基点給油所）

**（株）みちのくサービス  
基点給油所一周年記念祭り&  
各事業所で収穫感謝祭**

10月にオープン周年を迎えた村山市の基点給油所。10月20～22日の3日間、油類の大特価販売のほか、豪華賞品が当たる抽選会などが行われ、大勢の人と車でにぎわいました。

また10月27～29日の3日間、各地域の給油所でハイオク・レギュラーを特価販売。農機車両センターでは農機具の展示販売や、スタッドレスタイヤの予約販売も行われました。

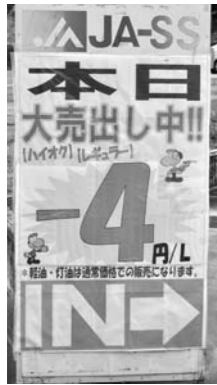

▲ご来店ありがとうございました！



▲フロントガラスを拭く職員（28日、福原給油所）



▲大型農機がずらり（28日、村山農機車両センター）



▲産直「つなぎ」の売り出し

**ぜいたくに味わう  
各地の新そばまつり  
産直「つなぎ」と大石田米生産部会も出店**

10月15日、村山市の農村文化伝承保存館で「村山名物！新そば一番長板そば」が開かれました。約36メートルの長板に盛られた「でわかおり」の新そば約千人分を、そばファンたちが味わいました。同日、尾花沢市の徳良湖そばで第19回新そばまつりも開かれ、「最上早生」の新そばの味を大勢の人が楽しみました。

10月28・29日に開かれた第21回大石田町新そばまつりでは、大石田農産物直売所「つなぎ」による旬の野菜の売り出しと、大石田米生産部会による特別栽培米「つや姫」の試食販売も行われました。

＼ごちそうさまでした！／



▲特別栽培米「つや姫」の販売コーナー



▲村山・尾花沢のそば祭りに訪れた皆さん



▶名物の特売バナナに注目！

**グリーンおばなざわ「秋季大収穫祭」**

10月27・28日に開催。りんご、バナナ、ラ・フランスなどを販売し、屋台コーナーでは焼き鳥、焼き芋、尾花沢牛肉まんを提供しました。



▶収穫体験を演劇で再現

**ふるさとフェア村山2017**

11月3日、村山市の飴葉プラザで開催。市内小学生の里芋収穫体験の発表会が行われたほか、同市の友好都市・北海道厚岸町の特産物販売も好評でした。



▲山形牛は根強い人気

10月7・8日に尾花沢市のサルナートで開かれ、当JAも出店。グリーンおばなざわ店では山形牛を使ったハヤシライスや牛肉、尾花沢牛肉まんを販売しました。尾花沢宮農センター店では切り花や青果物の売り出しも。

**まるでし尾花沢ふれあいまつり**



10月は、当JA管内の各地域で収穫祭などたくさんのイベントが開かれました。その模様をごらん下さい。



▶にぎわう「ねまる」店内

**道の駅「ねまる」収穫感謝祭**

10月28・29日に開催。名物の赤長かぶやラ・フランス、かぼちゃ、青菜などの旬の農作物を販売。29日は納豆餅もふるまいました。



▶納豆餅ふるまいに大行列

**大石田「2017収穫祭」**



▲いただきま〜す

11月3日にグリーンおおいだ前で開催。納豆餅と芋煮のふるまいや、屋台で作る焼き鳥・焼きそばは大人気。隣接する「亜久里」でも冬物のふとんを展示販売しました。

充実の講習会 コース別開催

9～11月にかけて、尾花沢地区女性部は2種類の目的別講習会を開催。9月にスタートした「手芸コース」に引き続き、10月4日からは運動不足解消を目的とした「運動コース」が始まりました。講師にヘルスケア・トレーナーの竹村美奈子さんを招き、部員はタオルを利用した体操などを学習。両コース3回ずつ実施しました。



▲タオルを使って体操(10月4日)



▲メガネケースなどを作る手芸コース(9月26日)



▶インゲンの皮むき中

料理講習会で5品を作る  
10月19日、村山地区女性部西郷支部は料理伝達講習会を行いました。7月13日に行われた村山地区女性部全体の料理講習会の内容を伝達して、部員同士で交流を深めようと開かれたものです。レシピは「トウモロコシとインゲンのバターしょう油ご飯」などの5品。完成品を全員で味わいました。

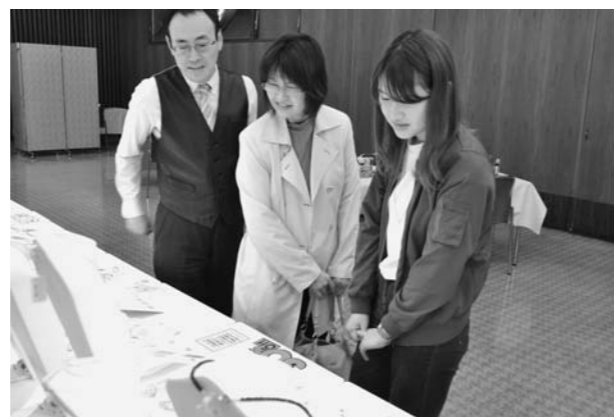

▲宝飾品のきらめきに目線は釘付け

ジュエリーの輝きに魅了

10月27・28日、村山経済事業所は、JA本店でジュエリーフェアを開きました。ダイヤ、トパーズ、サファイアなどをあしらった指輪やネックレス数百点が展示され、開場直後から多くの女性客が来場。気になる商品を手にとって、一つひとつ吟味していました。



▶「まだ降りたくないも〜」ふんばる牛たち

また来年！牛たち下牧  
10月19日、尾花沢市の宝栄牧場で下牧式が行われました。5月に放牧された牛たちは、標高400〜600m、広さ約100haの牧場で大きく成長。体重測定や妊娠鑑定、衛生検査を済ませた53頭が家畜車に乗せられ、当JA管内と新庄・最上地区の畜産農家のもとへ帰っていきましました。



10/10 富並小学校

5年生11人が、村山地区青年部大高根支部に教わって稲刈り。学校のグラウンドで「はせ掛け」にして16日に脱穀作業も行いました。



10/12 楯岡小学校

5年生84人が脱穀作業を体験。9月に刈り取った「はえぬき」を運び、村山地区青年部楯岡支部が脱穀機で処理しました。

各小学校などで稲刈り・脱穀の体験学習

爽りの季節。5月に植えた苗も黄金色に成長しました。小学生や保育園児が収穫作業にチャレンジです。



10/12 大石田北小学校

5年生16人が、足踏み脱穀機で脱穀に挑戦。大石田地区青年部に教わりながら作業しました。稲穂もていねいに拾い集めました。



手で掘って収穫(ときわ保育園)

9/29 ときわ保育園

10/17 ひまわり保育園



ヤキイモおいしい!(ひまわり保育園)

尾花沢市内の2保育園で、園児たちがサツマイモ掘り。5月に当JAの女性部が指導して植えたもので、収穫後はみんな味わいました。

10/24 戸沢小学校

5・6年生47人が稲刈りを体験。鎌で刈り取った「はえぬき」を、村山地区青年部戸沢支部の部員がコンバインで脱穀しました。



10/18 玉野小学校

5年生の児童が、「ヒメノモチ」を足踏み脱穀機で脱穀。尾花沢青年部が指導し、昔ながらの「唐箕」も使いました。

# あらえのめんごっこ



村山市土生田  
 さとう れん 佐藤 蓮 さん(1歳6ヵ月)

やすひろ 康弘さん・ちえみ 千江美さんの長男。動物が好きで、お風呂でもカメのおもちゃで遊んでいます。興味を持ったものには指を差して「あっ」と声をあげて反応。家族が近くにいないと泣き出したり、動き回って壁にぶつかったり椅子の上に立ち上がってみたりと、まだまだ目が離せないところもあります。ただ最近、ゴムボールや車のおもちゃを使って一人でも遊べるようになってきました。4月から通い始めた保育園にも慣れてきて、今後のたくましい成長ぶりにうろたえて期待！ですね。

◆家族からお子さんへ  
 「最近はおもちゃの好き嫌いもはっきりしてきました。子供の成長はあっという間だろうな～と思います」

## あつまれ! ふれあい広場

### あれこれ ～遊・楽 Time～

尾花沢市高橋  
 たか はし よし お 高橋 喜 男 さん(77歳)

「菟翁」の雅号で詩や俳句を作っている高橋さん。今年、花笠まつりにちなんで宮沢公民館が開催した俳句コンテストでも入選しました。

#### 笠おどり まつり太鼓で 送る夏

「作品を公の場に出すのは初めてでした。作り方を人に教わったり、会に入ったこともありませんでした」と話す高橋さんは、今日も自室の文机で作品作りに没頭しています。その作品群は様々な場所に展示されており、鑑賞する人の心を和らげてくれます。「私の作品は、心の中にあるものや、世の中の定めを、言葉を厳選して描き出したもの。句詩は、観て感じたことを心に浮かべて、言葉を選び想いを書筆に出し描くものなのだ、最近特に強く感じます」。



## 今年も「夏すいか日本一」の産地維持!

今年も例年以上に気象変動が激しく、定植直後の高温・少雨、5月31日の降雹、6月上、中旬の低温、7月下旬の日照不足等により、すいかの栽培管理には大変「なげき」した年でした。特に、交配期の降雹とその後の低温により着果の遅れや不良果がみられ、作柄への影響が大変心配されました。この様な状況下で、管内のJAみちのく村山すいか生産部会は、生産者の努力により、ほぼ計画通りの出荷量が確保され、糖度も高く安定した高品質で出荷されたため、販売面で計画を上回り、市場からは昨年以上に高い評価を受けました。また、東京都卸売市場での8月の本県産の取り扱い状況は、出荷量が全体の56%を占め、「夏すいか日本一」のブランド産地を維持することができました。これは、すいかの生育や天候に合わせて「適期に、こまめな栽培管理」を行った結果であり、改めて生産者の高い栽培技術力が証明された結果だと思えます。しかし、低温による着果不良や日照不足による病害の発生で品質、収量が低下し、計画通りに出荷出来なかった圃場も一部みられ、今後の課題となりました。

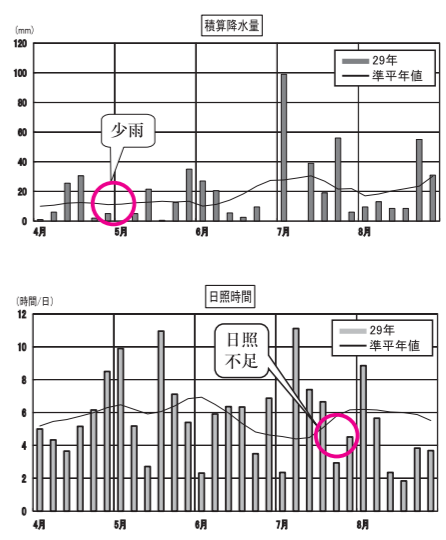
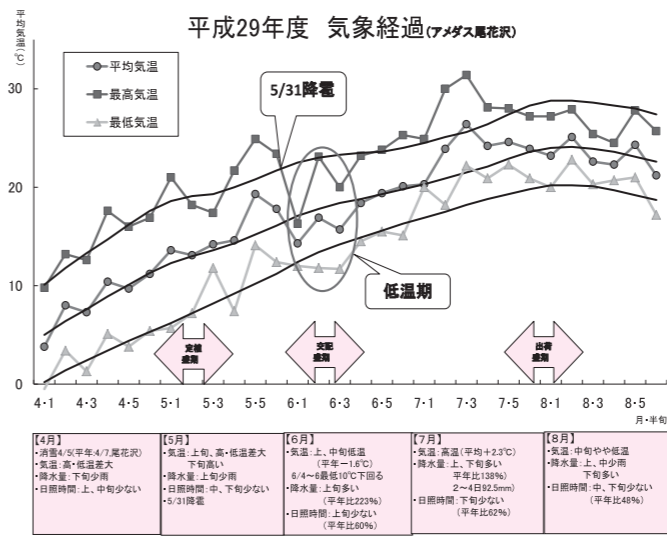

1、今年の生育と作柄  
 ①定植、初期生育  
 今年の降雪は、平年並みの4月5日(アメダス尾花沢)で、その後、天候にも恵まれ順調に圃場準備は進みました。定植は、平年並みの4月8日から始まり、5月5日(アメダス尾花沢)で、4月25日から5月15日と4月下旬の低温により後半やや遅れたため例年より長くかかりました。4月中旬に定植した圃場では低温により、一時初期生育が停滞しましたが、5月以降に定植した圃場では順調に活着し、生育は概ね平年並に経過しました。4月下旬から5月上旬は少雨で経過しましたが、マルチ内にかん水した圃場ではスムーズに活着した一方で、かん水が出来なかった圃場では生育が停滞し、草勢の低下や子づるの不揃いがみられました。  
 ②交配、着果  
 交配は、平年並の5月25日頃から始まりましたが、5月31日の降雹、6月上、中旬の低温により、盛期は6月8日と20日頃と平年より5日ほど遅れました。低温期に交配した一部の圃場では、着果不良や奇形果が発生し、着果にバラツキがみられました。6月下旬以降に交配したものは、天候にも恵まれ、目標の着果数量が確保されました。  
 ③肥大  
 6月上旬の低温の影響で、一部の圃場では初期肥大はやや緩慢に経過しましたが、その後は天候の回復もあり、かん水や適度の降雨により土壌水分も十分に確保され、全体的に順調に肥大しました。  
 ④収穫、出荷  
 収穫開始は、7月11日で平年より4日遅く、盛期も7月25日8月11日で平年より5日程度遅れましたが、最終は9月10日と平年並みに終了しました。糖度は、7月下旬の日照不足で低糖

度が懸念されたものの、平年並みの高い品質が維持されました。日照不足により、8月中旬以降に「うるみ果」の発生がみられました。  
 ⑤病害虫の発生状況  
 害虫の発生は、全般的にやや少なく経過しました。しかし、近年被害がみられるようになったオオタバコガは、8月中旬以降に一部で被害果実がみられました。降雹による葉茎の損傷等で病気の発生が心配されましたが、迅速な薬剤防除対応により最小限の発生で抑えられました。7月下旬の日照不足の影響で、葉茎に「炭そ病」が急激に発生し、追加防除が行われましたが、果実まで発生した圃場もありました。こうした圃場を調査した結果、薬剤の防除効果があきすぎていたことがわかりました。防除間隔をあけずりにローテーションを組み、収穫直前までしっかりと防除することがポイントでした。近年増加傾向にある土壌病害虫は、前年より少ない発生でしたが、センチュウ類に関しては、確実に被害地域が拡大しています。地域内での蔓延防止のためにも生産者個々が徹底して対策を行うことが重要です。  
 2、次作への重点事項  
 ア、高品質安定生産の第一歩は、定植時から十分な土壌水分の確保!  
 交配期のかん水は定着しつつありますが、今年も定植期のベッド内の土壌水分不足による生育不良がみられ、収量、品質まで影響した圃場がありました。かん水設備を有効に利用し、定植時から十分に土壌水分を保ち、交配までしっかりと根張りを確保し、収穫まで草勢を維持して高品質安定生産につなげましょう。  
 イ、病害虫対策の基本は、早期の予防から  
 (ア)土壌病害虫の被害が拡大中、地域内の蔓延を阻止しましょう。今年度の土壌病害虫による「萎れ」発生は、前年より少ないものの、土壌病害虫は一度被害が発生すると、根絶は非常に難しいです。土壌病害虫は、圃場内に①入れない!②増やさない!③広げない!を基本に次の点に注意しましょう。  
 ・管理作業に使用した機材(トラクター、運搬機等)や履物(スック、長ぐつ等)に付着している土壌はきれいに洗浄しましょう。  
 ・収穫した後、必ず根を抜き取り、コブや根等根の状態を確認しましょう。  
 ・必要に応じて、防除対策(輪作、抵抗性植物導入、土壌消毒等)を実施しましょう。  
 (イ)病気(炭そ病、褐色腐敗病等)対策は、発生し難い環境づくりに関しては、通風、採光を良くし、過繁茂にならないよう管理しましょう。  
 ・除去した葉葉、摘果は、圃場内に放置すると感染源になるので、圃場外で適切に処理しましょう。  
 ・予防防除に努め、節目防除(交配前、つる引き後、収穫前)は必ず行いましょう。  
 ・特に、肥後期の草勢が低下し病気が感染し易い時期は、防除間隔をあけず、収穫直前までしっかりと防除しましょう。  
 ウ、忘れてはいけない「ゲリラ豪雨対策」(排水対策)  
 今年も各地で豪雨により甚大な被害が発生し、管内でも7月2日4日に92mmの降水量で(アメダス尾花沢)一部の圃場が冠水しました。今後も豪雨発生の可能性は高いと予想されています。過去の豪雨による苦い経験をお忘れず、排水対策は徹底して行いましょう。

★来年も「ん～まいすいか」を届けましょう。  
 すいかづくりは、気象変動も含め年々難しくなっていると感じます。特に今年は、例年になく難しい管理が続きました。しかし、どんなことがあっても、「ん～まいすいか」を待っている消費者を裏切らない、と云う生産者の高い意識と強い思いを改めて感じました。この思いを持っている限り「夏すいか日本一」の産地は揺るがないと思います。次作も、健康第一で頑張りましょう。

平成29年産すいかの生育・作柄と  
 来々への対応  
 北村山農業技術普及課



## 今回のテーマ 「それが出ているよ」 もう冬!

### テーマ大賞

9月くらいなのに、ス  
タッドレスタイヤやエア  
コンのCMを見ると「そ  
ろそろ雪が降ってくるな  
あ…」と冬を感じます。  
早く2月くらいになって  
春夏用のCMが見たいで  
す。あのCMはまさに希  
望の光です!!  
(尾花沢市66歳会社員)

☆CMに冬支度を急がされて  
いる気がしてきますね。

雪囲いの板とスノーダンフ、  
スコップが出てくると冬です。  
まだ少し暖かい11月上旬に雪  
囲いをします。クロスワード  
パズル、家族みんなで考えて  
います。(村山市くまさん)  
☆雪対策は万全ですね。

スタッドレスタイヤのCM  
が流れてくると、冬だなあと  
感じます。雪かきが近づいて  
います。  
(尾花沢市りょうちゃん)

田んぼの稲もなくなり、じ  
いちゃんたちが雪囲いを始め  
高い山では初雪が降ったそう  
だね。そろそろ冬ですね。  
(尾花沢市PN・大山愛子さん)

米の出荷が終わり、ふだん  
家に来ない息子たちが雪囲い  
の手伝いとタイヤ交換に集ま  
ると、今年も冬が近いなあ  
と思います。間もなく白いもの  
が降ってくるんですね。今  
年は少ないことを願うばかり  
です。(尾花沢市ひまわりさん)  
☆ハッピータイヤ交換しなくち  
や…

黄金色の田んぼも残り少な  
くなり、収穫の秋まつさか  
り!!新米と手煮が楽しみ。  
(村山市うららさん)

産直の、秋の収穫祭の広告  
を見かけるようになると冬が  
近いのを感じます。収穫祭で  
いろいろ野菜や果物を買っ  
たのもとても楽しみですね。  
(村山市)

ガンバレ!!モンテディオさん  
霜柱が出てくると、冬を感  
じます。(村山市33歳農業)

大型除雪車が何台も並んで  
雪水作業の安全祈願祭と出動  
式をしているのをテレビで見  
ると、雪との戦いが間もなく  
始まるのを感じます。  
(村山市89歳農業)

ミカンです。コタツに入っ  
てお風呂上がり食べる…こ  
れ最高です!  
(村山市ラッキーナンバー13さん)

雪が降る前に、除雪機を小  
屋から家の軒先に移動します。  
この作業は雪囲いやタイヤ交  
換と一緒にしますが、除雪機  
が近くにあると、もう冬だと  
感じます。  
(村山市ゆーりっちゃん)

ふと外に散歩に行くと『ホ  
ッ』白い息が出たときに、あ  
あ冬だなあと感じます。  
(尾花沢市おぼろうさん)

冬も間近。庭先の花も終わ  
り、さみしい庭となりました。  
そろそろ植木にも雪囲い。天  
気の良いうちにやればと思  
っています…  
(村山市村山のマリちゃん)

息をはあーっと吐くと白く  
なる時。早く雪ふってほしい  
なあ。雪あそびしたい!  
(大石田町りぼんぼんさん)

☆若い人はそつでなくちゃ!!  
朝、車のガラスが結露して  
いると「これがだんだん凍結  
するようになるんだな…」と  
暗澹たる気持ちになります。  
冬は好きだけだね。  
(村山市ハヤトさん)

いろいろな催し物などが載  
っていて、楽しく見えています。  
(大石田町シマリスさん)

なつかしい伝統料理を楽し  
みにしています。  
(村山市キャベツさん)

楽しく拝見しています。  
(兵庫県ラムちゃん)

クロスワードパズルが大好  
きです。  
(村山市親ネコのボボさん)

庭の紅葉がカサカサと音を  
たてて風に舞うと、もう雪が  
降って積もるなあと思います。  
厳しい雪との戦いが始まりま  
すね。  
(尾花沢市のりのりりさん)

ストーブを使うともう冬。  
毎日の洗濯物を乾かすのには  
ストーブが欠かせません。今  
年は十月初め頃から、日テレ  
ニュースを見つつ朝3時半か  
らつけるようになりました。  
暖まった頃、台所で朝食の準  
備をします。台所でもストー  
ブは欠かせません。  
(尾花沢市)

あんぼたんむすめさん  
遠い北のシベリア方面から  
日本で冬を越すために渡って  
きた白鳥を見ると冬が来た  
と感じます。  
(尾花沢市 おたまじゃくしさん)

今年夏に雨が少なく、寒く  
なるのが早いように感じます。  
ファンヒーターが動き出せば  
「冬だな」。特に朝晩は欠  
かせません。80近い夫のため  
にこたつも出しました。あつ  
たまると出るのが億劫になり、  
急げ病になってしまおうです  
が。  
(村山市 ユッキーさん)

◆ たんさんのハガキありが  
とうございました。  
◆ 今回のテーマは…  
「私の町の好きなところ」  
です。  
皆さんの住んでいる市、  
町、地域の好きなところは  
何ですか?ハガキでどんど  
んお寄せ下さい。

**JAみちのく村山  
シンボルマークをさがせ!**

どこかのページに  
「みちのく村山」  
シンボルマークが  
隠れています!  
◎答えは次号!

※先月号の答えは  
3ページの右上でした。

◆ 今回のテーマは、大石田町  
海谷のPN・ふじひかるさん  
からリクエストをいただきま  
した。

## パズルを解いて、さあ応募!

図書カードが当たります!  
みちのくぼいす「テーマ大賞」……1名  
クロスワードパズル正解者の中から……5名

- ◆ 応募のきまり
  - ・応募は1人につき1回有効です。
  - ・紙面の都合により「みちのくぼいす」に掲載されないこともあります。
  - ・「みちのくぼいす」に掲載されない場合も、パズルは抽選対象になります。
  - ・当選発表を『ふれあい』12月号で行います。あらかじめご了承ください。
- ◆ 応募先
  - ・ハガキ…〔記入例〕をご参照ください。
  - ・電子メール…fureai@mitinoku.or.jp
  - ・FAX…0237-55-5825
- ◆ 応募締め切り 11月27日(月)  
※ 当日消印有効

### 〔ハガキ記入例〕

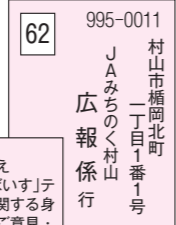

- ①パズルの答え
- ②「みちのくぼいす」テーマなどに関する身近な話題、ご感想
- ③郵便番号・住所
- ④氏名・ペンネーム
- ⑤年齢
- ⑥職業
- ⑦電話番号

住所の書き忘れにも  
ご注意ください!

### 10月号の答え「コハルビヨリ」

1	イ	チ	ヨ	ウ	ジ	サ
2	シ	エ	ア	コ	ユ	ビ
3	ツ	ケ	イ	リ	ン	
4	キ	タ	エ	ロ	ク	
5	コ	ガ	ラ	ダ	ト	ウ
	キ	ミ	フル	サ	ト	

パズル正解者の中から厳正な抽選の結果、下記の  
5名の方が当選しました。おめでとうございます。

- ・ゆーりっちゃん(村山市名取)
- ・くまさん(村山市富並)
- ・ひまわりさん(尾花沢市丹生)
- ・のりのりのりピーさん(尾花沢市延沢)
- ・りぼんぼんさん(大石田町駒籠)

### ↓ タテのカギ

- 2人組はコンビ、3人組は
- 親同士がいとこです
- ―に交われば赤くなる
- 「おはよう」とか「さようなら」とか
- コロンブスはインドを目指して―を続けました
- カカオ豆から作る飲み物
- サンタクロースが乗ったそりを引きます
- ブーケともいいます
- 太陽が沈むとやって来ます
- 進化の反対語
- 人の言葉をまねるのがうまい鳥。―返しに答える

### → ヨコのカギ

- 大みそかには―そばを食べる人も多い
- 英語ではドラゴン。想像上の生き物です
- 物を燃やすと残るもの
- 鶏の頭の赤い冠
- 何度も練習して、ようやく―をつかんだ
- 「山!」「川!」
- 現在よりも前です
- 庭に掘りたがる犬もいます
- デジタルカメラには装填(そうてん)しません
- 少年剣士たちが振る物
- 月曜と水曜の間
- お子様ランチに立てられていることも
- 狩りにも使われる鳥

### 答え

A	B	C	D	E
---	---	---	---	---

## クロスワードパズル

クロスワードを解いて、A～Eの二重ワクの  
文字を順に並べてできた言葉が答えです。

1	6	8		16	19
2				13	
		9	10		17
		7		14	
3			11		20
4				15	18
5			12		

**JAバンク山形県**

**「雪若丸おいしさ満喫キャンペーン」**

**期間**  
平成29年11月24日(金)～12月29日(金)

スーパー定期1年(自動継続扱い)を新たにお預け入れいただいたお客様に、キャンペーン金利を適用! あわせて、先着順で素敵なプレゼントを差し上げます。詳細につきましては、後日チラシ等でお知らせします。お見逃しなく!



**JA特選グルメ直行便**

**北の旬・南の幸**

カタログから、毎月または2カ月に一度お好きな商品を選べます。  
※期間は1年間(1月スタート～12月まで)

**申込み切は11月30日(木)まで!!**

カタログ希望の方、その他お問い合わせは各経済事業所まで

**2地区フォトコンテスト入賞作品**

第13回おばなざわ花笠まつりフォトコンテスト  
JAみちのく村山尾花沢  
宮農センター長賞  
「花笠ガール」河北町大場直寛さんの作品



(写真提供・尾花沢市)

平成29年度「そば花まつりフォトコンテスト」最優秀賞「青空の下で」村山市 矢口宏之さんの作品



**マイカーローン 教育ローン**

JAバンク あなたのその夢かなえます

**ローンキャンペーン**

最大引き下げ後 変動金利 **年1.20%**

(平成29年11月1日現在)  
[下記の金利引下条件を必ずお読みください] +保証料年率

**実施期間**  
平成29年11月1日～平成30年5月31日  
好評受付中!

ご利用いただける方	JAマイカーローンの商品概要	JA教育ローンの商品概要
	<ul style="list-style-type: none"> <li>お借入れ時の年齢が18歳以上で最終返済の年齢が満20歳未満の方</li> <li>前年度税込年収が200万円以上ある方</li> <li>当JAが指定する保証機関の保証が受けられる方</li> <li>その他当JAが定める条件を満たす方</li> </ul>	<ul style="list-style-type: none"> <li>お借入れ時の年齢が満20歳以上で最終返済の年齢が満21歳未満の方</li> </ul>
お使いみち	<ul style="list-style-type: none"> <li>自動車購入資金(新車・中古車・自動車)</li> <li>自動車購入時の諸費用(税金・自動車共済(保険金)掛金・登録諸費用等)、車検・整備の費用</li> <li>運転免許の取得費用</li> <li>高層な車庫建設のための費用(100万円以内)</li> <li>他金融機関から借入中の自動車資金の借換資金</li> </ul>	<ul style="list-style-type: none"> <li>就学されるご子弟の教育に関するすべての資金(借入申込日から2か月以内にお支払済の資金を含む)とし、資金使途の確認可能なもの。</li> <li>《例》教育施設へ支払う入学金、授業料、学費、アパートの家賃等</li> <li>他金融機関から借入中の教育資金の借換資金</li> </ul>
お借入金額	10万円以上1,000万円以内(所要金額の範囲内)	
お借入期間	3ヶ月以上10年以内	最長15年(在学期間+9年)以内
ご返済方法	元利均等返済(月払方式)またはボーナス月増額返済(月払方式)	
担保・保証人	原則不要	
保証機関・保証料	山形県農業信用基金協会の場合(年0.5%)	

**店頭基準金利年1.80%より最大年0.60%引下げ**

※複数の条件に該当する場合でも、最大年0.60%引下げとなります。  
※金利引下げ条件等詳細は最寄りのJA支店へお問い合わせ下さい

**JAグリーン営業時間について**

JAグリーン全店舗の営業時間が変更になります。

◆期間/平成29年11月1日(水)～平成30年3月中旬(予定)

◆営業時間/午前8時30分～午後5時30分

◆定休日/日曜日・祝日

**グリーンごてん収穫感謝祭を開催**

グリーンごてんで恒例の収穫感謝祭を開催! 餅つき&つきたて餅のふるまひも。ぜひお越しください。

◆日時/11月17日(金)午前9時～午後5時30分

◆場所/JAグリーンごてん店舗前

**おらえの変わりモノ**

空を飛ばそう! 「ドローンナス」

どっちなの!? 「カボチャナス」

どちらも 村山市榎山 斉藤徳士さんより



先着30名様限定! 椅子席にて観戦!

**大相撲初場所観戦**

◆旅行日程/平成30年  
1月18日(木)～19日(金)

◆旅行代金/49,800円 お1人様(2名1室)  
(1人部屋使用料金…+@3,000円)

◆募集締切/平成29年11月30日(木)  
※定員になり次第締め切らせていただきます。

◆利用予定バス会社/八千代観光バス、または同等クラス

◆主な行程

- ・両国国技館で大相撲初場所(11日目)を観戦
- ・両国・江戸沢総本店でちゃんこ鍋
- ・国立西洋美術館または上野動物園

詳しくは旅行センターへ  
☎55-6314

**灯油定期配送のご案内**

いつでもご利用頂きありがとうございます。  
当給油所では、灯油の定期配送を行っております。申し込みを頂きますと、お電話を頂かなくても、灯油を定期的に配送させていただきます。  
また、会員の方には特別価格にて提供させていただきます。  
ぜひ、この機会にお申し込みください。  
なお、既に会員になられている方は、申し込みの必要はありません。

**特典**  
定期会員は通常価格より **2円/L引き!!**

お申込はお近くのスタンドまでお願い致します。  
**株式会社みちのくサービス**

- ◆基点給油所 TEL56-3200(フリーダイヤル0120-510-571)
- ◆尾花沢中央給油所 TEL24-1051 ◆福原給油所 TEL25-2350
- ◆大石田中央給油所 TEL35-3354

**年末年始のATMの稼働について**

ATMの配置場所	12/31(日)	1/1(月)～1/3(水)	1/4(木)～1/5(金)	1/6(土)～1/8(月祝)
橋岡・葉山・尾花沢・大石田支店内	9:00～17:00	9:00～17:00	9:00～21:00	臨時休業日  システム変更の為 ご利用できません
袖崎事務所内	ご利用できません		9:00～19:00	
JAグリーンごてん前	9:00～17:00	9:00～17:00	9:00～21:00	
尾花沢宮農センター内	ご利用できません		9:00～18:00	
県外JA、他金融機関、ゆうちょ銀行	8:00～21:00	8:00～21:00	8:00～21:00	
コンビニATM(セブン-イーネット・ローソン)	8:00～21:00	8:00～21:00	8:00～23:00	

ご不明な点は最寄りのJAまでお問い合わせ下さい。

**【事故等の場合には】**  
JA共済事故受付センターまでご連絡ください。

フリーダイヤル **0120-258-931** 24時間 365日 受付

**【レッカー移動や故障時の応急対応が必要な場合には】**  
JA共済サポートセンターまでご連絡ください。

フリーダイヤル **0120-063-931** 24時間 365日 受付

**カーブミラーを贈呈**

当JAとJA共済連山形は、10月に管内2市1町へカーブミラーを寄贈しました。村山市に6基、尾花沢市に6基、大石田町に4基。この贈呈は40年以上前から行われています。

寄贈数は今回で計1009基となりました  
(写真はシブリカ)



**横浜市から感謝状**

感謝状

みちのく村山農協同組合  
代表理事組合長 折原 敬一様  
本場に品質優良で安心・安全な青果物を安定的に出荷され市民の食生活に大いに貢献されました。ここに深く感謝の意を表します。

平成二十九年 十月 十七日  
横浜市市長 林 文子

横浜市民の食生活に貢献したとして、10月17日、当JAに横浜市から感謝状が贈られました。当JAでは、良品質で安心・安全の青果物を、横浜市中央卸売市場本場に安定的に出荷しています。